

목 차

□ 공고문

1. 제1차 시험 합격자 현황	1
2. 제1차 시험 합격여부 및 성적조회	2
3. 제1차 시험 합격자 서류 제출	2
4. 제2차 시험 안내	4
5. 수험표 출력	6
6. 응시자 유의사항	7
7. 최종합격자 발표	9

※ 붙임

1. 공립 제1차 시험 과목별 합격인원 및 합격선
2. 사립 제1차 시험 법인(학교)별 과목 합격인원
3. 과목별 응시자 행동요령 및 유의사항(실기평가, 수업실연, 심층면접)
4. 제1차 시험 합격자 증명서류 제출 목록표
5. 임지(임용) 배정 희망원
6. 장애인 편의제공 신청서
7. 제2차 실기평가(음악) 선택 악기 신청서
8. 위임장
9. 제2차 시험장 위치도

“여러분은 전남교육의 미래이고 희망입니다.
전남교육가족은 여러분의 노력과 열정을 응원합니다.”

전라남도교육청 공고 제 2023 - 485호

2024학년도 전라남도 중등학교 교사, 보건·사서·전문상담·영양·특수(중등)교사 임용후보자 선정경쟁시험 제1차시험 합격자 및 제2차시험 시행계획 공고(안)

2024학년도 전라남도 중등학교교사, 보건·사서·영양·전문상담·특수(중등)교사 임용후보자 선정경쟁 제1차 시험 합격자 및 제2차 시험장소 및 응시자 유의사항을 다음과 같이 공고합니다.

2023년 12월 28일

전라남도교육감

1 제1차 시험 합격자 현황

가. 제1차 시험 합격인원: 921명(공립 483명, 사립 438명)

- 1) 공립학교 선발과목별 합격인원 및 합격선 현황: [붙임 1 참조]
- 2) 사립학교 합격인원 현황: [붙임 2 참조]

나. 사립학교 합격자는 해당 법인(학교)에서 제2차 시험을 시행하니, 착오 없으시기 바랍니다.

- 1) 단, 실기평가를 전라남도교육청에 위탁한 사립학교【 문태중(체육), 순천매산중(미술), 별교고(체육), 영암여고(미술), 해룡고(미술), 순천효산고(체육)】에 합격한 수험생은 전라남도교육청에서 실시하는 실기평가에 응시하시기 바랍니다.
- 2) 수업실연을 전라남도교육청에 위탁한 사립학교【 문태중, 문태고, 순천금당고, 순천효천고 (전문상담 제외), 별교고, 영암여중, 영암여고, 해룡고, 장성고, 순천효산고】에 합격한 수험생은 전라남도교육청에서 실시하는 수업실연에 응시하시기 바랍니다.
- 3) 교직적성 심층면접을 전라남도교육청에 위탁한 사립학교【 한빛고】에 합격한 수험생은 전라남도교육청에서 실시하는 교직적성 심층면접에 응시하시기 바랍니다.

다. 사립학교 합격자는 1차 합격서류를 해당 학교로 제출하시기 바랍니다.

- 1) 단, 실기평가, 수업실연, 심층면접을 전라남도교육청에 위탁한 사립학교에 합격한 수험생은 전라남도교육청에서 요구하는 서류는 전라남도교육청으로 제출하시고, 해당 사립학교에서 요구하는 서류는 해당 사립학교로 제출하시기 바랍니다.

2 제1차 시험 합격여부 및 성적조회

가. 기간: 2023. 12. 28.(목) 10:00 ~ 2024. 1. 12.(금) 18:00

나. 조회방법: 전라남도교육청 나이스온라인교직원채용시스템(<https://edurecruit.go.kr>)

⇒ 로그인 후 조회

- 개인 정보 보호를 위해 공고문에 합격자 수험번호를 공개하지 않음
- 사립학교 지원자도 조회방법 동일
- 개인별 석차 비공개

3 제1차 시험 합격자 서류 제출

가. 각종 증명서류 제출대상 및 기간

대상자	제출일	제출처	제출방법
제1차 시험 합격자	2023.12.29.(금) ~ 2024.1.2.(화) [2일간] 10:00 ~ 17:30 ※ 점심시간(12:00 ~ 13:00) 제외	우)58564 전남 무안군 삼향읍 어진누리길10 전라남도교육청 6층 중등교육과 임용관리실	<ul style="list-style-type: none"> ▪ 방문 또는 등기우편 - 대리인 제출 가능(위임장 제출, 붙임 8) - 등기우편은 마감일 소인까지 유효 - [붙임4] 제출목록표 작성 및 관련 서류 동봉하여 제출

* 제출서류가 도착하지 하지 않거나 이상유무에 대한 확인은 우리청에서 응시자에게 개인별로 연락할 예정이니, 응시자들께서는 제출서류 도착 및 이상유무와 관련한 전화문의는 삼가 주시기 바랍니다.

나. 증명서류를 전라남도교육청으로 제출하여야 할 대상자

구분	공립	사립
대상	1차 시험 합격자	<ul style="list-style-type: none"> <input type="checkbox"/> 위탁사립 1차 시험 합격자 - 실기평가: 문태중(체육), 순천매산중(미술), 벌교고(체육), 영암여고(미술), 해룡고(미술), 순천효산고(체육) - 수업실연, 교직적성 심층면접: 문태중, 문태고, 순천금당고, 순천효천고 (전문상담 제외), 벌교고, 영암여중, 영암여고, 해룡고, 장성고, 순천효산고, 한빛고

다. 각종 제출(증명)서류는 1차 시험 합격자 발표일 기준 3개월 이내 발급된 원본으로 인터넷 원서 접수 시 입력한 내용과 일치되는 서류여야 함. [단, 교원자격증은 사본 제출, 의사진단서(소견서)는 응시원서 접수마감일 기준 2년 이내 발급된 원본]

라. 개명 등의 사유로 응시원서의 이름과 각종 증명 서류의 이름이 다를 경우 사전에 증명서 발급기관에서 개명된 이름으로 해당 증명서를 재발급 받아 제출하시기 바랍니다.

마. 제출서류 (**붙임 4. 제1차 시험 합격자 증명서류 제출 목록표 참조**)

1) 공통사항(제1차 시험 합격자 전원 제출)

대 상	제 출 서 류
졸업자	<input type="checkbox"/> 교원자격증 사본 1부
2024년 2월 교원자격증 취득예정자	<input type="checkbox"/> 교원자격취득 예정증명서 1부. ※ 교원자격취득예정증명서는 자격 및 표시과목(복수 및 부전공 과목포함)과 법정 해당 자격기준이 「초·중등교육법」 제21조 별표2 자격기준 제○호"로 표기된 것만 인정함. (서식이 없는 경우에는 수기로 표기하고 발급기관장 확인) ※ 전문상담교사 1급 자격 취득 예정자의 경우, 양성과정을 운영하는 대학이 소재한 시·도교육청에서 『교사자격 취득예정 증명서』를 발급받아 제출함.

2) 개별사항(제1차 시험 합격자 중 해당자 제출)

대 상	제출서류
<input type="checkbox"/> 공립 합격자	<input type="checkbox"/> 임지(임용) 배정 희망원(붙임 5) ※ 최종합격자 발표 후 인사발령을 위한 자료입니다. 희망지 변경이 불가하니 제출 시 신중하게 제출 하시기 바랍니다.
<input type="checkbox"/> 병역의무 이행자 - 병역필로 표기한 자	<input type="checkbox"/> 주민등록초본(병역사항 포함) 1부 - 동점자 처리 우선순위 적용 시 활용
<input type="checkbox"/> 병역 복무 중인 전역 예정자 - 원서접수 마감일(2023.10.20.) 기준 6개월 이내에 전역(복무 만료) 예정인 자	<input type="checkbox"/> 전역 예정증명서 또는 전역(복무 만료) 예정일이 기재된 군복무확인서 1부 - 동점자 처리 우선순위 적용 시 활용
<input type="checkbox"/> 장애인 편의제공 신청자 - 원서접수 마감일(2023.10.20.) 현재 장애인 또는 국가유공자(상이등급 해당자) 및 보훈보상대상자(상이등급 해당자)로 유효하게 등록된 자	<input type="checkbox"/> 장애인 편의제공 신청 서류 일체 - 장애인 편의제공 신청서(제2차 시험용) (붙임 6), 장애인 증명서, 의사 진단서(해당자) ※ 원서접수 시 스캔하여 제출한 원본서류 각 1부(단, 변동이 있는 경우 다시 제출)
<input type="checkbox"/> 음악 실기평가 대상자	<input type="checkbox"/> 음악 과목 실기평가 선택 약기 신청서 (붙임 7) - 신청서 제출 후 실기응시과목 변경 불가함

4 제2차 시험 안내

가. 시험일시·장소

시험과목	대상자	시험일	입실완료	시험시간	시험장소	비고
실기평가	제1차 시험 합격자 (공립합격자, 실기평가를 위탁한 사립학교 합격자) (음악, 미술)	2024.1.17.(수)	08:20	09:00~	전남예술고	
	제1차 시험 합격자 (공립합격자, 실기평가를 위탁한 사립학교 합격자) (체육)	2024.1.17.(수) ~ 2024.1.18.(목)	08:20	09:00~	전남체육고	
수업실연	제1차 시험 합격자 (공립합격자, 수업실연을 위탁한 사립학교 합격자) (비교수 교과 제외)	2024.1.23.(화)	09:00	09:30~	무안행복초(무안) 목포석현초(목포) 목포향도초(목포)	대기실
교직적성 심층면접	제1차 시험 합격자 (공립합격자, 심층면접을 위탁한 사립학교 합격자)	2024.1.24.(수)	09:00	09:30~	무안행복초(무안) 목포석현초(목포) 목포향도초(목포)	대기실

※ 비교수 교과: 보건, 사서, 전문상담, 영양

나. 과목별 시험장소

(단위: 명)

구분	시험장소	인원	과 목(응시예정인원)	
실기시험 (74명)	전남예술고	35	공립(20)	음악(8), 미술(12)
			사립(15)	미술(15)
	전남체육고	39	공립(24)	체육(24)
			사립(15)	체육(15)
수업실연 (516명)	무안행복초 (무안)	245	공립(186)	국어(56), 수학(50), 영어(50), 특수(중등)(30)
			사립(59)	국어(25), 수학(2), 영어(32),
	목포석현초 (목포)	159	공립(125)	물리(9), 지구과학(6), 화학(16), 생물(18), 일반사회(28), 역사(24), 지리(24)
			사립(34)	지구과학(2), 화학(6), 일반사회(16), 역사(10)
	목포향도초 (목포)	112	공립(82)	도덕·윤리(9), 체육(24), 음악(8), 미술(12), 가정(5), 식물자원·조경(3), 상업(6), 수산·해양(3), 정보·컴퓨터(3), 전기(5), 기계(4)
			사립(30)	도덕·윤리(1), 체육(15), 미술(10), 정보·컴퓨터(4)
교직적성 심층면접 (484명)	무안행복초 (무안)	277	공립(276)	국어(56), 전문상담(24), 영어(50), 보건(27), 영양(26), 수학(50), 사서(13), 특수(중등)(30)
			사립(1)	영양(1)
	목포석현초 (목포)	125	공립(125)	물리(9), 지구과학(6), 화학(16), 생물(18), 일반사회(28), 지리(24), 역사(24)
			공립(82)	도덕·윤리(9), 가정(5), 체육(24), 음악(8), 미술(12) 식물자원·조경(3), 상업(6), 수산·해양(3) 정보·컴퓨터(3), 전기(5), 기계(4)
계		1,074		

※ 시험장을 잘못 확인하여 일어나는 불이익은 응시자 본인의 귀책사유이며, 응시자에게 책임이 있음을 알려드립니다.

다. 제2차 시험과목별 배점 및 실기평가 내용

1) 시험과목별 배점

시험과목	출제 범위 및 내용	배 점			비 고
		일반	예체능	비교수	
실기평가	예.체능 각 선발예정과목의 실기능력 평가	.	40	.	
수업실연	교사로서의 의사소통 능력과 학습지도 능력 【외국어 과목은 해당 외국어로 실시】	50	10	.	- 구상: 20분 - 평가: 20분
교직적성 심층면접	교사로서의 적성, 교직원, 인격 및 소양 【외국어 과목은 일정부분을 해당 외국어로 실시】	50	50	100	- 구상: 10분 - 평가: 10분
합 계(배점)		100	100	100	

2) 실기평가 내용

- 음악

시험과목	세부 평가 내용	수험생 준비물	수험생 유의사항
청음	준비된 청음 악곡을 경청한 후 제공된 오선지에 작성하여 제출	예비 사보용 연필, 지우개, 자, 검정(청색)펜	
가창	준비된 악곡 중 추첨에 의해 선택된 한 곡을 1분 묵독 후 가창	없음	
응용 반주 (피아노)	준비된 악곡 중 추첨에 의해 선택된 한 곡을 1분 묵독 후 연주(피아노)	없음	
국악기 연주	선택한 국악기(가야금, 단소, 소금 중 택1)로 자유곡 한 곡을 2~3분 동안 연주	선택한 국악기	시간초과, 미달인 경우 감점

※ 국악기 연주 시 사용할 보면대는 준비되어 있음

※ '시험과목'별 세부 사항은 시험 당일 고지

- 미술

시험과목	세부 평가 내용	수험생 준비물	수험생 유의사항
연필 소묘	1. 화면의 짜임새(구도) 2. 대상의 관찰력과 표현력 3. 조형요소와 원리(형태, 명암, 질감, 양감, 등) 4. 형의 기본과 묘사력 5. 표현재료(연필)의 효과	1. 미술용 연필 2. 지우개 3. 칼	소묘작품이 수록된 책, 스케치북, 소묘작품 관련 화보, 휴대폰, 전자기기 등 실기평가에 영향을 줄 수 있는 참고자료는 지참할 수 없음

- 체육

시험일	종목	세부 종목	비고
1.17.(수)	체조	국민체조, 매트 및 마루, 뽀름틀 중 1종목	각 종목별 세부 평가항목은 시험 당일 고지
	수영	자유형, 평영, 배영, 접영 중 1종목	
1.18.(목)	구기	축구, 농구, 배구, 핸드볼 중 1종목	
	육상	100m 달리기, 높이뛰기, 멀리뛰기 중 1종목	

라. 응시수수료 납부

- 1) 납부 대상자: 실기평가 응시자(음악, 미술, 체육)
- 2) 납부금액: 10,000원
- 3) 납부일: 2024. 1. 17.(수)
- 4) 납부방법: 응시자 등록 시 진행요원에게 납부

5 수험표 출력

가. 수험표 출력기간: 2023. 12. 28.(목) 10:00 ~ 2024. 1. 24.(수) 09:00

사립학교 합격자는 수험표 출력기능이 제공되지 않기 때문에 교육청에 실기평가와 수업실연을 위탁한 응시자에 한하여 2024. 1. 5.(금)까지 응시원서에 기재된 개인메일로 수험표를 발송하여 드립니다.

※ 2차 시험을 위탁하지 않은 사립학교의 합격자는 1차 시험 합격자 서류 제출 시(사진 2매 지참) 해당학교에서 수험표를 발급받으시기 바랍니다.(학교별 사정에 따라 달리할 수 있음)

나. 나이스 온라인 교직원채용시스템(중등교원채용)에서 출력 가능

- 온라인 교직원채용시스템 화면 상단 메뉴에서 ‘수험표출력’을 클릭하여 출력하시기 바랍니다.
- 수험표는 ‘수업실연 수험표’로 출력되며, 이는 **전체 제2차 시험(실기, 수업실연, 심층면접)에 활용되니, 항상 지참하시기 바랍니다.**

다. 수험표는 반드시 컬러로 출력하여 시험당일 신분증과 함께 지참하시기 바랍니다.

라. 수험표는 한 면이 이미 사용된 종이를 이용하여 출력할 수 없으며, 수험표 여백에 낙서, 메모 등은 절대 불가합니다.(감독관에게 적발될 경우 부정행위로 처리될 수 있음)

마. 수험표에 시험장이 기재되어 출력되며, 시험당일 시험장 학교 중앙현관 등에서 시험실을 반드시 확인한 후 입실하시기 바랍니다.

가. 일반 유의사항

- 1) 제1차 시험 합격자는 제2차 시험에 응시하여야 하며, 응시하지 않는 자는 불합격 처리 됩니다.
- 2) 시험에 필요한 필기구(흑색펜), 아날로그 손목시계(시각 표시 기능만 인정), 실내화 등은 응시자 본인이 준비하여야 합니다.
- 3) 제2차 시험 응시생 중 수업실연【2024. 1. 23.(화)】, 심층면접【2024. 1. 24.(수)】 대상자는 시험 당일 09:00까지 시험장에 도착하여야 하며, 비교수교과(보건·사서·영양·전문상담) 응시생은 교직적성 심층면접만 실시하므로 2024. 1. 24.(수) 09:00까지 시험장에 도착하여야 합니다.
- 4) 실기평가(음악, 미술, 체육) 대상자는 2024. 1. 17.(수) 08:20까지 시험장에 도착하여야 합니다.
- 5) 감독관 전달 사항 및 수험생 유의 사항을 반드시 준수하여야 하며 이를 이행하지 않아 발생하는 불이익은 수험생의 귀책사유에 해당합니다.
- 6) 수험표와 신분증은 시험 당일 반드시 지참하여야 하며, 수험표 분실자는 시험당일 시험 시작 40분 전까지 시험본부에 신고하여 재발급 받아야 하고, 신분증(주민등록증, 운전면허증, 장애인등록증, 여권 등)은 반드시 신분을 확인할 수 있어야 합니다.
- 7) 시험 감독관이 휴대폰 등 소지(반입)금지 물품을 수거할 때 반드시 제출하여야 하며, 시험장 내에서 전자시계, 휴대폰 등 소지(반입)금지 물품을 사용 또는 소지하고 있는 경우 부정 행위자로 간주하여 처분합니다.
- 8) 다음 각 호의 사항을 부정 행위라 하며, 그 유형별 제재 조치는 다음과 같다.

《 당해 시험 무효 또는 정지 및 5년간 시험 응시자격 정지 》

□ 다음 각 호의 어느 하나에 해당하는 행위를 한 자에 대하여는 「교육공무원법」 제 11조의2(부정행위자에 대한 조치)에 의거 당해 시험을 정지 또는 무효로 하고, 그 처분이 있는 날부터 5년간 이 법에 따른 시험의 응시자격을 정지한다.

- ① 다른 응시자의 답안지를 보거나 본인의 답안지를 보여주는 행위
- ② 대리 시험을 의뢰하거나 대리 시험에 응시하는 행위
- ③ 통신기기, 그 밖의 신호 등을 이용하여 당해 시험 내용에 관하여 다른 사람과 의사소통하는 행위
- ④ 부정한 자료를 가지고 있거나 이용하는 행위

- ⑤ 병역사항, 가(산)점, 한국사 능력검정시험에 관한 사항 등 시험에 관한 소명(증명)서류에 허위 사실을 기재하거나 이를 위조·변조하여 시험 결과에 부당한 영향을 주는 행위
- ⑥ 그 밖에 부정한 수단으로 본인 또는 다른 사람의 시험 결과에 중대한 영향을 미치는 행위

《 당해 시험 정지 또는 무효 》

□ 다음 각 호의 어느 하나에 해당하는 행위를 한 자에 대하여는 당해 시험에 한하여 그 시험을 정지하거나 무효로 한다.

- ① 시험 시작 전에 시험 문제를 열람하는 행위
- ② 시험 시작 전 또는 종료 후에 답안을 작성하는 행위
- ③ 그 밖에 시험의 공정한 관리에 영향을 미치는 아래 행위 등
 - 감독관의 본인 확인 및 소지품 검색 요구에 따르지 않는 행위
 - 시험실에 「소지(반입)금지 물품」을 반입하여 시험 시작 전 감독관 수거 시 이를 제출하지 않고 소지하는 행위
 - ▷ 소지(반입)금지 물품

휴대전화, 블루투스기기, 이어폰, 스마트워치(밴드)·스마트센서, 태블릿PC, 노트북, 넷북, 디지털 카메라, MP3, 휴대용 미디어 플레이어(PMP), 전자사전, 카메라펜, 캠코더, 전자시계, 전자계산기, 라디오, 전자담배 등 모든 통신기기 및 전자기기

※ 감독관은 금속 탐지기를 이용하여 소지금지 물품을 확인할 수 있습니다.

- ④ 감독관의 지시에 불응하는 행위

9) 응시자 수가 많은 일부 과목의 제2차 시험일 [1. 23.(화) ~ 1. 24.(수)]에는 시험 시간이 저녁까지 실시될 수 있으므로, 수험생은 개별적으로 중식 및 간식(석식용), 음용수를 반드시 준비하시기 바랍니다. **[시험실 입실 후에는 외부인과 절대 접촉할 수 없으며, 시험장 밖으로도 나갈 수 없으므로 반드시 중식 및 간식, 음용수를 지참하여 입실하시기 바람(전달불가).]**

10) 시험장 주변 교통이 혼잡하며 시험장 주차가 불가하니 대중교통을 이용하시기 바라며, 특히 겨울철 기상 이변에 대비하여 시험에 차질이 없도록 각별히 유의해 주시기 바랍니다.(감염병 예방을 위해 난방기가 작동되지 않을 수 있으니 한파에 대비하여 개인 보온에 신경 쓰시기 바랍니다.)

11) 응시자는 시험 당일 시험장 입구에 게시된 시험실 배치표를 확인하고 입실하시기 바라며, 응시자 이외에는 시험장에 출입할 수 없습니다.

- 12) 시험실에는 개인별로 준비한 실내화를 신고 입실하시기 바랍니다. 또한 대기실 내 작품 또는 비품, 비치물에는 일절 접촉을 삼가고, 화장실 등 시험장 시설을 깨끗하게 사용하시기 바라며, **시험장 전체는 금연구역(국민건강증진법 및 동법 시행령)으로 절대 흡연을 하여서는 안됩니다.**
- 13) 시험 운영 기간에는 가급적 마스크를 착용(권고사항)하여 주시고, **시험당일 (실기평가, 수업실연, 교직적성 심층면접) 안내하는 응시자 행동요령 및 유의사항 [붙임 3]을 숙지하여 시험에 불이익을 받지 않도록 유의하시기 바랍니다.**
- 14) 장애 구분 모집 1차 합격자 중 편의제공을 원할 경우 담당부서(☎260-0474, 0475, 0468)로 2024. 1. 3.(수) 12시까지 연락 바랍니다.
- ※ 편의제공 관련 안내사항은 공고문(전라남도교육청 공고 제2023-322호, 2023. 10. 4.)을 참고하시기 바랍니다.

시험이 종료될 때까지 수험생 및 시험관계관 외에는 일절 시험장(현관) 출입이 금지되고, 수험생의 가족(지인) 등의 대기실(화장실)은 마련하지 않습니다.

나. 과목별 응시자 행동요령 및 유의사항: [붙임 3] 참고

7 최종합격자 발표

가. 일시: 2024. 2. 8.(목) 10:00(예정)

나. 방법: 전라남도교육청 홈페이지(<https://www.jne.go.kr>)

[인사/채용/소식-공무원시험-합격발표]

- ※ 최종합격자 등록일정 및 장소는 최종합격자 발표 시 별도 안내 예정(전화 안내 및 개별통지는 하지 않습니다.)
- ※ 최종합격 여부는 전라남도교육청 나이스 온라인 교직원채용시스템(<https://edurecruit.go.kr>)으로만 개인별로 성적을 확인할 수 있습니다. [홈페이지에 최종합격자의 인적 사항(수험번호 및 성명 등)은 공개하지 않습니다.]

- 붙임**
1. 공립 제1차 시험 과목별 합격인원 및 합격선 1부.
 2. 사립 제1차 시험 법인(학교)별 과목 합격인원 1부.
 3. 과목별 응시자 행동요령 및 유의사항
 4. 제1차 시험 합격자 증명서류 제출 목록표 1부.
 5. 임지(임용) 배정 희망원 1부.
 6. 장애인 편의제공 신청서 1부.
 7. 제2차 실기평가(음악) 선택 악기 신청서 1부.
 8. 위임장
 9. 제2차 시험장 위치도 1부.

【붙임 1】

공립 제1차 시험 과목별 합격인원 및 합격선

구분	과목	선발예정인원				지원인원			1차 시험 합격자			합격선
		일반 (a)	장애		계 (A=a+b)	일반	장애	계	일반	장애	계	일반
			최대선발 가능인원	총정원 (b)								
합계		310	39	26	336	2,532	13	2,545	480	3	483	
1	국어	33	(3)		33	331	1	332	55	1	56	74.33
2	수학	33	(3)		33	225	2	227	50		50	50.00
3	물리	6	(1)		6	46	-	46	9		9	67.00
4	화학	10	(1)		10	68	-	68	16		16	56.67
5	생물	12	(1)		12	92	-	92	18		18	70.00
6	지구과학	4	(1)		4	47	1	48	6		6	53.33
7	일반사회	17	(2)		17	131	-	131	28		28	81.00
8	역사	16	(2)		16	160	1	161	24		24	63.00
9	지리	15	(2)		15	96	-	96	24		24	82.00
10	도덕·윤리	6	(1)		6	33	-	33	9		9	57.33
11	체육	16	(1)		16	182	-	182	24		24	74.00
12	음악	5	(1)		5	81	-	81	8		8	81.33
13	미술	8	(1)		8	68	-	68	12		12	59.33
14	영어	33	(3)		33	294	1	295	50		50	69.00
15	가정	3	(1)		3	39	-	39	5		5	71.33
16	식물자원·조경	2	(1)		2	24	-	24	3		3	65.67
17	정보·컴퓨터	2	(1)		2	14	-	14	3		3	71.00
18	전기	3	(1)		3	11	-	11	5		5	60.67
19	기계	3	(1)		3	9	-	9	4		4	52.67
20	상업	4	(1)		4	20	1	21	6		6	68.33
21	수산·해양	2	(1)		2	14	-	14	3		3	63.67
22	보건	17	(2)		17	144	-	144	27		27	72.00
23	사서	8	(1)		8	50	1	51	12	1	13	75.00
24	전문상담	16	(2)		16	105	-	105	24		24	65.00
25	영양	17	(2)		17	89	-	89	26		26	62.33
26	특수(중등)	19	(2)		19	159	5	164	29	1	30	60.33

[붙임 2]

사립 제1차 시험 법인(학교)별 과목 합격인원

NO	학교명	과목	선발예정 인원	지원자		1차 합격자		
				1순위	2순위	1순위	2순위	계
1	여도중학교	가정	1	5	27	0	5	5
2	문태중학교	일반사회	1	2	17	1	4	5
3	문태중학교	체육	1	12	40	5	0	5
4	문태고등학교	국어	1	6	12	5	0	5
5	문태고등학교	영어	1	6	14	4	1	5
6	목포홍일고등학교	국어	2	4	7	4	5	9
7	목포홍일고등학교	수학	2	10	14	0	1	1
8	목포홍일고등학교	물리	1	2	6	0	0	0
9	목포홍일고등학교	일반사회	1	2	2	1	2	3
10	목포홍일고등학교	영어	2	9	3	4	1	5
11	영흥중학교	국어	1	2	9	2	3	5
12	영흥고등학교	화학	1	1	8	0	1	1
13	영흥고등학교	생물	1	3	24	2	4	6
14	목포덕인중학교	국어	1	4	3	3	2	5
15	목포덕인중학교	영어	1	2	5	1	3	4
16	목포덕인고등학교	수학	1	8	8	0	0	0
17	목포덕인고등학교	지구과학	1	3	7	1	1	2
18	목포덕인고등학교	영어	1	2	2	2	0	2
19	목포혜인여자중학교	국어	1	4	7	3	2	5
20	목포혜인여자중학교	수학	1	9	18	0	2	2
21	목포혜인여자중학교	정보컴퓨터	1	3	1	1	0	1
22	목포혜인여자고등학교	일반사회	1	2	3	1	2	3
23	목포혜인여자고등학교	영어	1	4	0	2	0	2
24	목포마리아회고등학교	일반사회	1	2	8	1	4	5
25	목포마리아회고등학교	수학	1	5	8	0	0	0
26	목포정명여자중학교	도덕윤리	1	2	11	0	3	3
27	목포정명여자중학교	영어	1	2	9	1	3	4
28	목포정명여자고등학교	일반사회	1	3	7	3	0	3
29	목포정명여자고등학교	역사	1	7	30	0	4	4
30	목포정명여자고등학교	영어	1	3	7	0	3	3
31	순천매산중학교	물리	1	2	10	0	5	5
32	순천매산중학교	도덕윤리	1	2	4	0	1	1
33	순천매산중학교	미술	1	6	20	0	5	5

NO	학교명	과목	선발예정 인원	지원자		1차 합격자		
				1순위	2순위	1순위	2순위	계
34	순천매산고등학교	국어	1	3	14	1	4	5
35	순천매산고등학교	물리	1	3	11	1	4	5
36	순천매산고등학교	생물	1	2	12	1	4	5
37	순천매산고등학교	지리	1	2	23	2	3	5
38	순천매산고등학교	정보컴퓨터	1	4	4	1	2	3
39	순천매산여자고등학교	국어	1	7	16	5	0	5
40	순천매산여자고등학교	화학	1	2	11	1	2	3
41	순천매산여자고등학교	생물	1	3	19	1	4	5
42	순천매산여자고등학교	지리	1	3	31	3	5	8
43	한영고등학교	국어	1	6	9	5	0	5
44	한영고등학교	생물	1	1	15	1	4	5
45	한영고등학교	지구과학	1	3	7	1	0	1
46	한영고등학교	일반사회	1	2	7	2	3	5
47	여수중앙여자고등학교	국어	1	6	13	5	0	5
48	여수중앙여자고등학교	수학	1	12	29	0	2	2
49	여수중앙여자고등학교	영어	2	9	18	5	5	10
50	순천금당고등학교	화학	1	7	14	2	4	6
51	순천금당고등학교	도덕윤리	1	5	8	1	0	1
52	순천금당고등학교	영어	1	4	15	4	1	5
53	순천금당고등학교	정보·컴퓨터	1	2	4	2	2	4
54	순천효천고등학교	국어	1	3	62	0	5	5
55	순천효천고등학교	역사	1	4	55	0	5	5
56	순천효천고등학교	영어	1	2	61	0	6	6
57	순천효천고등학교	전문상담	1	2	55	0	5	5
58	금성고등학교	국어	1	5	12	4	1	5
59	금성고등학교	수학	1	10	34	2	1	3
60	금성고등학교	영어	1	6	8	5	0	5
61	광양제철중학교	체육	1	6	51	0	5	5
62	광양제철중학교	기술	1	2	0	0	0	0
63	여양고등학교	수학	1	10	23	1	3	4
64	여양고등학교	영어	1	2	7	2	3	5
65	별교고등학교	국어	1	6	8	3	2	5
66	별교고등학교	체육	1	11	20	5	0	5
67	별교고등학교	영어	1	6	6	5	0	5
68	예당고등학교	영양	1	1	14	1	5	6
69	영암여자중학교	국어	1	6	12	5	0	5
70	영암여자중학교	영어	1	4	16	3	3	6
71	영암여자고등학교	수학	1	7	17	1	1	2
72	영암여자고등학교	미술	1	1	15	1	4	5

NO	학교명	과목	선발예정 인원	지원자		1차 합격자		
				1순위	2순위	1순위	2순위	계
73	해룡중학교	물리	1	2	4	0	2	2
74	해룡고등학교	미술	1	5	14	1	4	5
75	장성고등학교	국어	1	6	15	5	0	5
76	장성고등학교	지구과학	1	3	14	1	1	2
77	장성고등학교	일반사회	1	1	15	1	4	5
78	장성고등학교	영어	1	4	17	2	3	5
79	여수중고등학교	지구과학	1	1	7	0	4	4
80	여수중고등학교	영어	1	5	3	4	1	5
81	여수공업고등학교	일반사회	1	1	10	1	4	5
82	여수공업고등학교	영어	1	8	7	2	3	5
83	여수공업고등학교	정보·컴퓨터	1	4	0	1	0	1
84	여수공업고등학교	전기	1	5	8	4	1	5
85	여수공업고등학교	기계	1	3	7	0	0	0
86	여수공업고등학교	건설	1	2	0	0	0	0
87	목포영화중학교	국어	1	5	6	4	1	5
88	목포여자상업고등학교	정보·컴퓨터	1	1	2	1	2	3
89	목포여자상업고등학교	상업	1	6	15	2	4	6
90	목포여자상업고등학교	보건	2	8	74	3	9	12
91	여수정보과학고등학교	국어	1	6	9	5	0	5
92	여수정보과학고등학교	물리	1	5	3	0	1	1
93	순천효산고등학교	일반사회	1	6	35	3	3	6
94	순천효산고등학교	역사	1	7	34	1	4	5
95	순천효산고등학교	체육	1	10	29	4	1	5
96	옥과고등학교	국어	1	6	10	5	0	5
97	한빛고등학교	영양	1	2	6	0	1	1
98	목포중앙고등학교	화학	1	2	9	0	2	2
99	해제중학교	물리	1	1	4	0	1	1
100	진도중학교	국어	1	2	7	2	3	5
101	진도중학교	수학	1	5	13	0	3	3
102	진도중학교	음악	1	7	43	3	2	5
103	진도중학교	기술	1	3	0	0	0	0
104	목포인성학교	특수(중등)	2	15	39	5	5	10
105	은광학교	특수(중등)	1	4	12	1	4	5
106	함평영화학교	특수(중등)	2	14	36	6	4	10
합 계			113	484	1,614	196	242	438

【붙임 3】 과목별 응시자 행동요령 및 유의사항

음악 교과 실기평가 응시자 유의사항

I 시험일정 및 장소

1. 시험일시: 2024. 1. 17.(수) 09:00 ~
가. 입실시간: 08:20분까지 지정장소 입실 완료 ※ 09:00 이후 입실 불가
2. 시험장소: 전남예술고등학교
3. 응시대상(예정): 8명

II 응시 유의사항

1. 응시자 준비물
가. 수험표 및 신분증(주민등록증, 운전면허증, 여권, 공무원증, 장애인등록증)
나. 식수와 도시락 또는 간식: 식사용으로 준비(시험장 밖으로 나갈 수 없음)
다. 실기용품
- 청음실기용 필기구(번지지 않는 검정(청색)펜, 연필, 지우개, 자)
- 선택한 국악기(가야금, 단소, 소금 중 택1)
2. 관리번호 부여
가. 추첨을 통하여 관리번호를 부여하며 관리번호 순으로 시험에 응시합니다.
나. 실기평가 관리번호에 의거 감독관의 지시에 따라 평가 영역별로 순환하면서 시험에 응시합니다.

III 일반 유의사항

1. 응시자는 본 유의사항을 숙지하여 이행하여야 하며, 이행치 않을 때는 불이익을 받을 수 있습니다.
2. 대기실 입실 완료 시간: 08:20분까지 입실완료 ※ 09:00 이후 입실 불가
가. 시험실 입실 금지시간: 시험이 시작 된 이후에는 입실금지

3. 시험실에 입실하면 시험장의 질서유지 및 공정한 시험관리를 위하여 일체 행동이 통제되고, 감독관의 지시에 따라야 하며, 퇴장을 명하면 즉시 퇴실하여야 합니다.
4. 응시자는 식수와 도시락 또는 간식을 지참하여 정해진 장소에서 점심 식사를 해야 하며, 시험실 및 시험장 출입은 금지됩니다.
5. 실기평가 종료 후 퇴실해야 하며, 시험실 및 시험장 출입은 금지됩니다.
6. **수험표를 분실한 경우** 출력기간 내[2023.12.28.(목) 10:00 ~ 2024.1.17.(수) 08:20]에 수험표를 **전라남도교육청 나이스온라인 교직원채용시스템(<https://edurecruit.go.kr>)**에서 출력 가능하며, 시험 당일 시험시작 40분전까지 신분증 확인 후 시험본부에서 재발급 받을 수 있습니다.
7. 시험 전일 반드시 공고문 확인
 - 가. 본 공고와 관련하여 추가 및 변경 공고 시 우리교육청 홈페이지를 통하여 공고할 예정이오니 시험 전일에 반드시 공고문을 확인하시기 바랍니다.

미술 교과 실기평가 응시자 유의사항

I 시험일정 및 장소

1. 시험일시: 2024. 1. 17.(수) 09:00 ~
가. 입실시간: 08:20분까지 지정장소 입실 완료 ※ 09:00 이후 입실 불가
2. 시험장소: 전남예술고등학교
3. 응시대상(예정): 27명(공립 12명, 사립 15명)

II 응시 유의사항

1. 응시자 준비물
가. 수험표 및 신분증(주민등록증, 운전면허증, 여권, 공무원증, 장애인등록증)
나. 실기용품: 연필(미술용), 지우개, 칼
※ 책, 스케치북, 화보, 전자기기 등 실기평가에 영향을 줄 수 있는 참고자료는 지참할 수 없음
2. 관리번호 부여
가. 추첨을 통하여 관리번호를 부여하며 관리번호가 부착된 자리에서 시험에 응시합니다.

III 일반 유의사항

1. 응시자는 본 유의사항을 숙지하여 이행하여야 하며, 이행치 않을 때는 불이익을 받을 수 있습니다.
2. 시험장에 입실하면 시험장의 질서유지 및 공정한 시험관리를 위하여 일체 행동이 통제되고, 감독관의 지시에 따라야 하며, 퇴장을 명하면 즉시 퇴실하여야 합니다.
3. 실기평가 종료 후 실기작품을 제출하고 퇴실해야 하며, 시험실 및 시험장 출입은 금지 됩니다.

4. 수험표를 분실한 경우 출력기간 내[2023.12.28.(목) 10:00 ~ 2024.1.17.(수) 08:20]에 수험표를 전라남도교육청 나이스온라인 교직원채용시스템(<https://edurecruit.go.kr>)에서 출력 가능하며, 시험 당일 시험시작 40분전까지 신분증 확인 후 시험본부에서 재발급 받을 수 있습니다.
5. 본 공고와 관련하여 추가 및 변경 공고 시 우리교육청 홈페이지를 통하여 공고할 예정이오니 시험 전일에 반드시 공고문을 확인하시기 바랍니다.
6. 시험실 및 시험장 내 작품 또는 비품에 일절 접촉을 삼가고, 흡연을 금하며 화장실 등 시험장 시설을 깨끗하게 사용하시기 바랍니다.

체육 교과 실기평가 응시자 유의 사항

I 시험일정 및 장소

1. 시험일시

가. 2024. 1. 17.(수) 09:00 ~

나. 2024. 1. 18.(목) 09:00 ~

2. 입실시간: 2024. 1. 17.(수) 08:20분까지 지정장소 입실 완료 ※ 09:00 이후 입실 불가

3. 시험장소: 전남체육고등학교

4. 응시대상(예정): 39명(공립 24명, 사립 15명)

II 응시 유의사항

1. 응시자 준비물

가. 공통사항

- 복장: 실기평가를 응시할 수 있는 복장(운동복, 간소복, 방한복)
- 준비물: 수영복, 수영모, 운동화, 축구화, 배구화, 농구화, 체조화, 스파이크 등
※ 응시 복장이나 운동복에 기관명, 특정 대학명, 단체명, 본인 성명 등 특정 표식이 있는 것을 착용했을 경우 시험에 응시할 수 없음.
- 수험표 및 신분증(주민등록증, 운전면허증, 여권, 공무원증, 장애인등록증 등)
- 중식: 점심시간에 도시락 또는 간식으로 개별준비(시험장 밖으로 나갈 수 없음)

2. 실기평가 조편성

- 가. 실기평가 조편성에 의거 진행요원의 안내에 따라 종목별로 순환하면서 시험에 응시합니다.
- 실기평가 도중 조에서 이탈하거나 이석할 수 없으며, 개별행동은 일절 허용되지 않습니다.

3. 관리번호 부여

- 가. 조별로 추첨을 통하여 관리번호를 부여하며 관리번호 순으로 시험에 응시합니다.

- 응시자의 수험번호와 성명을 말하거나 알리는 행위는 부정행위로 간주 될 수 있으니 유의 하시기 바랍니다.
- 4. 응시자는 평가위원과의 개별 접촉을 절대 금하며, 진행요원도 시험 진행상 필요한 대화 이외는 허용하지 않습니다.
- 5. 시험장 내에서 타 응시자에게 지장을 주거나 진행요원의 안내에 불응할 때는 퇴실 될 수 있습니다.

Ⅲ 일반 유의사항

1. 응시자는 본 유의사항을 숙지하여 이행하여야 하며, 이행치 않을 때는 불이익을 받을 수 있습니다.
2. 시험장에 입실하면 시험장의 질서유지 및 공정한 시험 관리를 위하여 일체 행동이 통제되며 진행요원의 안내에 따라야 합니다. 퇴실을 명하면 즉시 퇴실하여야 합니다.
3. 수험표 및 신분증(주민등록증, 운전면허증, 여권, 공무원증, 장애인등록증 등) 지참
4. 점심시간에 응시자는 도시락 또는 간식을 지참하여 정해진 장소에서 식사를 해야 하며, 시험장 출입은 금지됩니다.
5. 수험표를 분실한 경우 출력기간 내[2023.12.28.(목) 10:00 ~ 2024.1.18.(목) 08:20]에 수험표를 전라남도교육청 나이스온라인 교직원채용시스템(<https://edurecruit.go.kr>)에서 출력 가능하며, 시험 당일 시험시작 40분전까지 신분증 확인 후 시험본부에서 재발급 받을 수 있습니다.
6. 시험 전일 반드시 공고문 확인
 - 가. 본 공고와 관련하여 추가 및 변경 공고 시 우리교육청 홈페이지를 통하여 공고할 예정이오니 시험 전일에 반드시 공고문을 확인하시기 바랍니다.
7. 시험장 내 비품 및 설치된 측정도구는 일절 접촉을 삼가고, 흡연을 금하며 화장실 등 시험장 시설을 깨끗하게 사용하시기 바랍니다.
8. 응시자, 시험종사자 이외의 사람은 시험장 학교 내의 출입을 일절 금합니다.

【수업실연】 수험생 유의사항

I 시험일정 및 장소

1. 시험일시: 2024. 1. 23.(화) 【09:00분까지 시험실 입실 완료】
2. 시험장소: 무안행복초(무안), 목포석현초(목포), 목포향도초(목포)
3. 응시대상
 - 가. 공립: 제1차 시험 합격자
 - 나. 사립: 문태중, 문태고, 순천금당고, 순천효천고(전문상담 제외), 별교고, 영암여중, 영암여고, 해룡고, 장성고, 순천효산고 제1차 시험 합격자

※ 비교수교과(보건, 사서, 영양, 전문상담)는 제외

4. 시험시간표

구분	시각	진행	비고
수업실연	09:00	<ul style="list-style-type: none">○ 수험생 및 감독관 입실완료○ 휴대폰 등 전자기기 제출 및 소지품 전면비치○ 수험생 유의사항 전달○ 관리번호 추첨	
	09:30	<ul style="list-style-type: none">○ 시험시작 (대기실 → 구상실 → 평가실 → 귀가)	

II 일반 유의사항

1. 수험생은 본 유의사항을 숙지하여 이행하여야 하며, 이행치 않을 때는 불이익을 받을 수 있습니다.
2. 시험 준수 시간(공통)

구분	입실 가능시간	입실 완료시간	입실 금지시간
시간	08:30분 부터	09:00분 까지	09:30분 이후 시험 시작 후

- 가. 해당 대기실 전면 칠판에 부착된 좌석배치도를 확인하고 지정된 좌석에 앉아야 하며, 시험시작 후에는 입실이 절대 금지 됩니다.

3. 대기실에 입실하면 대기실의 질서유지 및 공정한 시험관리를 위하여 일체의 행동이 통제되고, 감독관의 지시에 따라야 하며, 퇴장을 명하면 즉시 퇴실하여야 합니다.

4. 시험당일 수험생 준비물

가. **수험표**(컬러로 출력) 및 **신분증**(주민등록증, 운전면허증, 여권, 공무원증 등)

< 주의사항 >

- 시험실에 휴대용 전화기, 태블릿PC, 노트북, 넷북, 스마트워치 등을 반입하여 시험 시작 전 감독관의 제출 안내에도 불구하고 이를 제출하지 않고 시험장 내에서 사용 또는 소지하고 있거나 가방에 보관한 사실이 적발되는 경우 부정행위자로 처리됨.
- 모자, 장갑 등을 착용하고 시험에 응시할 수 없음.
- 추운 날씨에 대비하여 옷차림에 각별히 유의하시기 바람.
- 시험시작 후에는 대기실에서 개인이 미리 준비한 간단한 간식 및 음용수를 섭취할 수 있음.
(단, 타 수험생에게 방해가 되지 않도록 주의)

5. 대기실에서 화장실 이용방법

가. 시험시작 후 대기실에서 화장실을 이용하고자 하는 수험생은 감독관에게 요청을 합니다.

나. 화장실 이동시 수험생은 관리번호 명찰을 왼쪽 가슴에 반드시 패용하고 있어야 하며 화장지 외의 소지품은 일절 소지할 수 없습니다.

다. 또한, 화장실내에서 부정행위로 오해받을 만한 행동(타 수험생과의 대화 등)은 하지 않습니다.

6. **시험 전일 반드시 공고문 확인**: 본 공고와 관련하여 추가 및 변경 공고시 우리 도교육청 홈페이지를 통하여 공고할 예정이오니 시험 전일에 반드시 공고문을 확인하시기 바랍니다.

7. 시험실내 작품 또는 비품, 비치물에는 일절 접촉을 삼가고, 실내에서는 흡연을 금하며 화장실 등 시험장 시설을 깨끗하게 사용하시기 바랍니다.

8. 수험생은 시험 당일 입실 시각에 맞추어 시험장에 도착할 수 있도록 본인의 해당 시험장소와 교통편을 미리 확인하시기 바람,**(시험실 출입은 할 수 없음)** 시험당일 아침에는 일시에 수험생이 몰려 인근지역 교통혼잡 등이 우려되므로 충분한 여유시간을 가지고 대중교통을 이용하여 시험시간에 늦지 않도록 주의하시기 바랍니다.

9. 수험표 분실자는 수험표 출력기간 내[2023.12.28.(목) 10:00 ~ 2024.1.23.(화) 09:00]에 수험표를 출력하여야 합니다.

가. 전라남도교육청 나이스온라인 교직원채용시스템(<https://edurecruit.go.kr>)에서 출력

나. 시험 당일 시험시작 40분전까지 시험본부에서 재발급 받을 수 있습니다.

다. 수험표에는 일절의 메모를 할 수 없으며, 백지상태의 여백으로 관리하시기 바랍니다. 이를 어겼을 경우 부정행위자로 처리될 수 있습니다.

Ⅲ 수업실연 진행요령

1. 대기실

가. 대기실 입실 완료: 09:00분까지 해당 대기실에 입실 완료합니다.

나. 휴대폰 및 전자기기 제출 및 개인소지품 전면비치: 휴대폰 등 전자기기를 제출하고 소지품을 전면에 비치합니다.

다. 관리번호 추첨(신분확인): 수험번호순에 의해 수험생이 직접 관리번호(수업실연순서)를 추첨하고 관리번호대장에 기재합니다. 관리번호 명찰을 패용합니다.

라. 수험생 유의사항 안내

마. 수험생 이동 순서: [대기실] → [구상실] → [평가실] → 귀가

※ 예시

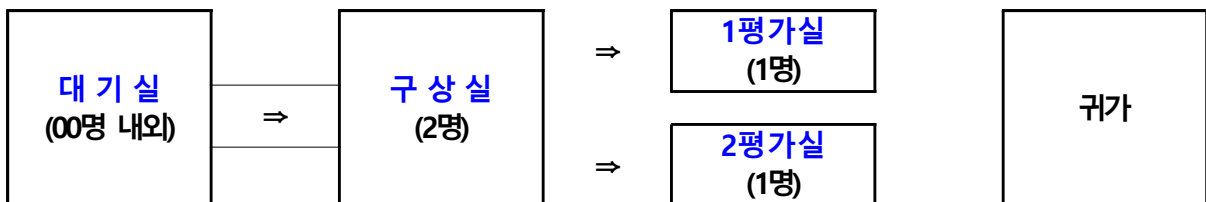

※(예시) 대기실 인원 20명일 경우, 반으로 나누어 2개 평가실(1,2)로 구분하여 평가 실시

⇒ 1 평가실: 관리번호 1번부터 ~ 10번까지 입장

⇒ 2 평가실: 관리번호 11번부터 ~ 20번까지 입장

※ 해당 과목 응시자수에 따라 평가실별 인원수는 변동될 수 있습니다.

바. 기타 준수사항

- 대기실에서는 종이서적 열람이 가능하나 타인에게 방해가 되지 않도록 유의하여 주시기 바랍니다.

- 시험시작 후 대기실에서 본인이 미리 준비한 간단한 간식 및 음용수를 섭취할 수 있습니다. 다만, 타 수험생에게 방해가 되지 않도록 주의하여야 합니다.

2. 구상실

가. 구상실로 이동시 물품 확인

- 관리번호 순서에 따라 해당자는 구상실로 이동합니다.
- 대기실에서 구상실로 이동시 본인의 {개인소지품 일체}, {관리번호 명찰(패용)}을 반드시 확인하여야 합니다.
- 개인소지품은 구상실 밖 복도에 마련되어 있는 책상위에 올려놓고 필기도구만 지참하여 입실 합니다.

나. 문제지 수령 후 20분간 구상

- 구상실에서 감독관으로부터 {문제지}를 받습니다.
- 문제지외 **별도 연습지는 제공하지 않으며 문제지에 메모 가능합니다.**
- 구상시간 20분은 모든 수험생에게 동일하게 부여합니다.
- 수험생은 문제지 열람 후 20분 이내로 구상 및 수업실연 준비를 합니다.
- 수업실연 준비를 위하여 작성한 메모내용은 평가하지 않습니다.
- ※ 수업실연 시 교수학습지도안은 별도로 작성하지 않습니다.(평가대상 아님)

3. 평가실

가. 평가실로 이동시 물품 확인

- {문제지}, {관리번호 명찰(패용)}을 반드시 지참하고 평가실로 이동하며, 본인의 소지품은 복도에 마련되어 있는 책상위에 올려놓습니다.

나. 인사하기와 관리번호 말하기

- 인사와 함께 “관리번호 ()번입니다”라고 말합니다.
- **본인의 신분을 노출하는 언어를 사용할 경우 수업실연이 무효화 될 수 있습니다.**
- 수업실연 시 (문제지)를 보면서 할 수 있습니다.

다. 수업실연 실시

- 수험생은 칠판 중앙에 서서 대기합니다.
- 평가실내에 있는 감독관이 시작종을 울립니다.
- 시작종을 울린 시간부터 20분간 수업실연을 실시합니다.
- 수업실연 시간은 디지털 시계로 표시합니다. 20분부터 시작해서 거꾸로 흘러 0이 될 때, 종료음이 울리게 됩니다.

라. 수업실연 시 유의사항

- 본인이 소지한 문제지를 보면서 수업실연을 할 수 있습니다.
 - 평가실내에는 디지털 시계를 비치할 예정입니다. 참고하시기 바랍니다.
 - 수업실연 시간관리는 평가실 감독관이 합니다. 감독관이 시작종을 울리면 정확하게 20분만에 종료음이 울립니다.
 - 총 수업실연 시간은 20분을 넘을 수 없기 때문에 20분을 최대한 활용하여야 합니다.
 - 종료음이 울리면 수업실연을 끝내고 바로 퇴실하여야 합니다.
 - 종료음이 울리기 전에 수업실연을 모두 마친 수험생은 본인이 퇴실을 원할 경우 퇴실할 수 있습니다.
 - 수업실연시 수업도구는 일절 사용할 수 없으며 단, 칠판(화이트보드)에 분필(보드마카)을 사용하여 판서 할 수 있습니다.(칠판에 판서를 한 경우 다음 수험생을 위해 칠판을 지우고 나가 주시기 바랍니다.)
- ※ 칠판은 시험실에 설치된 상태로 사용하여 주시고, 칠판 종류 및 사양에 관한 요청이나 질문은 금지합니다.

마. 수업실연 종료 후

- [문제지], [관리번호 명찰] 을 감독관 앞에 준비되어 있는 바구니에 모두 반납하고 퇴실합니다.

4. 평가실 밖으로 이동

- 가. 복도에 있는 본인의 소지품을 가지고 1층에서 휴대폰을 받아 즉시 귀가합니다.
- 나. 대기실 재 입실은 불가능 합니다.
- 다. 또한 시험장 안(복도, 화장실 등)에서 휴대폰 등의 사용을 절대 금합니다.
- 라. 다른 수험생들의 시험에 방해가 되지 않도록 정숙을 유지하면서 시험장 밖으로 즉시 귀가합니다.

5. 기타 유의사항

- 가. 수업실연 진행은 해당 감독관의 지시에 따라서 이루어지며, 수험생이 단독으로 행동하여서는 안됩니다.
- 나. 상기 내용은 우리 교육청 사정에 따라서 변경될 수 있으며 변경내용은 우리 교육청 홈페이지 또는 시험당일 별도 안내해 드리겠습니다.

【교직적성 심층면접】 수험생 유의사항

I 시험일정 및 장소

1. 시험일시: 2024. 1. 24.(수) 【09:00분까지 시험실 입실 완료】
2. 시험장소: 무안행복초(무안), 목포석현초(목포), 목포향도초(목포)
3. 응시대상: 공립 제1차 시험 합격자, 사립학교(한빛고) 제1차 시험 합격자
4. 시험시간표

구분	시각	진행	비고
교직적성 심층면접	09:00	<ul style="list-style-type: none">○ 수험생 및 감독관 입실완료○ 휴대폰 등 전자기기 제출 및 소지품 전면비치○ 수험생 유의사항 전달○ 관리번호 추첨	
	09:30	<ul style="list-style-type: none">○ 시험시작 (대기실 → 구상실 → 평가실 → 귀가)	

II 일반 유의사항

1. 수험생은 본 유의사항을 숙지하여 이행하여야 하며, 이행치 않을 때는 불이익을 받을 수 있습니다.
2. 시험 준수 시간(공통)

구분	입실 가능시간	입실 완료시간	입실 금지시간
시간	08:30분 부터	09:00분 까지	09:30분 이후 시험 시작 후

- 가. 해당 대기실 전면 칠판에 부착된 좌석배치도를 확인하고 지정된 좌석에 앉아야 하며, 시험시작 후에는 입실이 절대 금지 됩니다.
3. 대기실에 입실하면 대기실의 질서유지 및 공정한 시험관리를 위하여 일체의 행동이 통제되고, 감독관의 지시에 따라야 하며, 퇴장을 명하면 즉시 퇴실하여야 합니다.
4. 시험당일 수험생 준비물
 - 가. 수험표(컬러로 출력) 및 신분증(주민등록증, 운전면허증, 여권, 공무원증 등)

< 주의사항 >

- 시험실에 휴대용 전화기, 태블릿PC, 노트북, 넷북, 스마트워치 등을 반입하여 시험 시작 전 감독관의 제출 안내에도 불구하고 이를 제출하지 않고 시험장 내에서 사용 또는 소지하고 있거나 가방에 보관한 사실이 적발되는 경우 부정행위자로 처리됨.
- 모자, 장갑 등을 착용하고 시험에 응시할 수 없음.
- 추운 날씨에 대비하여 옷차림에 각별히 유의하시기 바람.
- 시험시작 후에는 대기실에서 개인이 미리 준비한 간단한 간식 및 음용수를 섭취할 수 있음.
(단, 타 수험생에게 방해가 되지 않도록 주의)

5. 대기실에서 화장실 이용방법

- 가. 시험시작 후 대기실에서 화장실을 이용하고자 하는 수험생은 감독관에게 요청을 합니다.
- 나. 화장실 이동시 수험생은 관리번호 명찰을 왼쪽 가슴에 반드시 패용하고 있어야 하며 화장지 외의 소지품은 일절 소지할 수 없습니다.
- 다. 또한, 화장실내에서 부정행위로 오해받을 만한 행동(타 수험생과의 대화 등)은 하지 않습니다.

6. **시험 전일 반드시 공고문 확인**: 본 공고와 관련하여 추가 및 변경 공고시 우리 도교육청 홈페이지를 통하여 공고할 예정이오니 시험 전일에 반드시 공고문을 확인하시기 바랍니다.

7. 시험실내 작품 또는 비품, 비치물에는 일절 접촉을 삼가고, 실내에서는 흡연을 금하며 화장실 등 시험장 시설을 깨끗하게 사용하시기 바랍니다.

8. 수험생은 시험 당일 입실 시각에 맞추어 시험장에 도착할 수 있도록 본인의 해당 시험장소(시험실 출입은 할 수 없음)와 교통편을 미리 확인하시기 바라며, 시험당일 아침에는 일시에 수험생이 몰려 인근지역 교통혼잡 등이 우려되므로 충분한 여유시간을 가지고 대중교통을 이용하여 시험시간에 늦지 않도록 주의하시기 바랍니다.

9. 수험표 분실자는 수험표 출력기간 내[2023.12.28.(목) 10:00 ~ 2024.1.24.(수) 09:00]에 수험표를 출력하여야 합니다.

가. 전라남도교육청 나이스온라인 교직원채용시스템(<https://edurecruit.go.kr>)에서 출력

나. 시험 당일 시험시작 40분전까지 시험본부에서 재발급 받을 수 있습니다.

다. **수험표에는 일절의 메모를 할 수 없으며, 백지상태의 여백으로 관리하시기 바랍니다. 이를 어겼을 경우 부정행위자로 처리 될 수 있습니다.**

Ⅲ 면접시험 진행요령

대기실(신분확인 및 관리번호 추첨 포함) → 구상실 입실 → 문제지 배부(구상형 문제, 즉답형 상황 제시) → 구상(10분) → 면접실 입실 → 관리번호 확인(“관리번호 00번입니다”) 후 착석 → 구상형 답변 → **즉답형**의 질문 확인 → **즉답형** 답변 → 면접실 퇴실(문제지 반납)

1. 대기실

가. 대기실 입실 완료: 09:00분까지 해당 대기실에 입실 완료합니다.

나. 휴대폰 및 전자기기 제출 및 개인소지품 전면비치: 휴대폰 등 전자기기를 제출하고 소지품을 전면에 비치합니다.

다. 관리번호 추첨(신분확인): 수험번호순에 의해 수험생이 직접 관리번호(수업 실연순서)를 추첨하고 관리번호대장에 기재합니다. 관리번호 명찰을 패용합니다.

라. 수험생 유의사항 안내

마. 수험생 이동 순서: **(대기실) → (구상실) → (평가실) → 귀가**

※ 예시

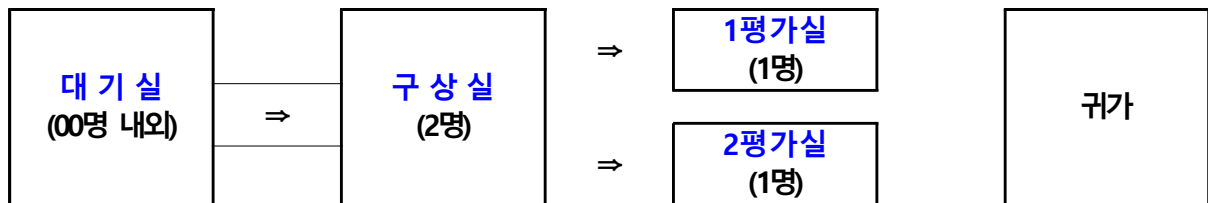

※(예시) 대기실 인원 20명일 경우, 반으로 나누어 2개 평가실(1,2)로 구분하여 평가 실시

⇒ 1 평가실: 관리번호 1번부터 ~ 10번까지 입장

⇒ 2 평가실: 관리번호 11번부터 ~ 20번까지 입장

※ 해당 과목 응시자수에 따라 평가실별 인원수는 변동될 수 있습니다.

바. 기타 준수사항

- 대기실에서는 종이서적 열람이 가능하나 타인에게 방해가 되지 않도록 유의하여 주시기 바랍니다.

- 시험시작 후 대기실에서 본인이 미리 준비한 간단한 간식 및 음용수를 섭취할 수 있습니다. 다만, 타 수험생에게 방해가 되지 않도록 주의하여야 합니다.

2. 구상실

가. 구상실로 이동시 물품 확인

- 관리번호 순서에 따라 해당자는 구상실로 이동합니다.
- 대기실에서 구상실로 이동시 본인의 {개인소지품 일체}, {관리번호 명찰(패용)}을 반드시 확인하여야 합니다.
- 개인소지품은 구상실 밖 복도에 마련되어 있는 책상위에 올려놓고 필기도구만 지참하여 입실 합니다.

나. 문제지 수령 후 10분간 구상

- 구상실에서 감독관으로부터 {문제지(구상형)}를 받습니다.
- 문제지의 **별도 연습지는 제공하지 않으며 문제지에 메모 가능합니다.**
- 구상시간 10분은 모든 수험생에게 동일하게 부여합니다.
- 수험생은 문제지 열람 후 10분 이내로 구상 및 면접준비를 합니다.
- 수업실연 준비를 위하여 작성한 메모내용은 평가하지 않습니다.

3. 평가실

가. 평가실로 이동시 물품 확인

- {문제지},{관리번호 명찰(패용)}을 반드시 지참하고 평가실로 이동하며, 본인의 소지품은 복도에 마련되어 있는 책상위에 올려놓습니다.

나. 인사하기와 관리번호 말하기

- 인사와 함께 “관리번호 ()번입니다”라고 말합니다.
- **본인의 신분을 노출하는 언어를 사용할 경우 면접이 무효화 될 수 있습니다.**
- 면접시 (문제지)를 보면서 할 수 있습니다.

다. 심층면접 실시

- 수험생이 좌석에 앉으면 평가실내에 있는 감독관이 시작종을 울립니다.
- 시작종을 울린 시간부터 10분간 답변을 실시합니다.
- 면접시간은 디지털 시계로 표시합니다. 10분부터 시작해서 거꾸로 흘러 0이 될 때, 종료음이 울리게 됩니다.

라. 면접요령

평가실내에 있는 감독관이 시작종을 울리면

- ① “1번에 대하여 답변드리겠습니다.”
- ② (1번에 대한 답변이 끝나면) “이상입니다.”
- ③ 1, 2, 3, 4번 문항 순서로 답변합니다.

마. 면접시 유의사항

- ① 구상형은 구상실에서 배부 받은 문제지의 질문과 상황을 구상한 후 평가실에서 답변합니다.
- ② 즉답형은 구상실에서 배부 받은 문제지(즉답형 상황 제시)와 평가실의 책상위에 비치되어 있는 문항을 확인 한 후, 평가실에서 (즉)답변합니다.
- ③ 문제에 대한 답변은 1번 문항부터 순서대로 답변하되, 문제는 읽지 않고, 문항번호만 말한 후 답변하며, 각 문항에 대한 답변이 끝나면 종료 표시 합니다.
“이상입니다.”
- ④ 시험 시간은 10분이며, 즉답형을 포함한 문항별 답변 시간은 수험생 본인이 적절히 안배 할 수 있습니다.
- ⑤ 본인이 소지한 문제지를 보면서 답변할 수 있습니다.
- ⑥ 감독관이 시작종을 울리면 정확하게 10분 만에 종료음이 울립니다.
- ⑦ 수험생에 따라서는 답변내용이 길어져서 종료음이 울릴 때까지 답변을 마치지 못할 수 있으나 종료음이 울리면 답변을 끝내고 자리에서 일어나 퇴실하여야 합니다.
- ⑧ 종료음이 울리기 전에 답변을 모두 끝낸 수험생은 본인이 퇴실을 원할 경우 퇴실할 수 있습니다.
- ⑨ 만약 ‘○가지’ 방안을 제시하라는 문제가 나오는 경우 수험생이 차례로 답변한 ○가지만 채점하고, 그 다음 답변부터는 채점하지 않습니다.

바. 면접 종료 후

- [문제지], [관리번호 명찰] 을 감독관 앞에 준비되어 있는 바구니에 모두 반납 하고 퇴실합니다.

4. 평가실 밖으로 이동

- 가. 복도에 있는 본인의 소지품을 가지고 1층에서 휴대폰을 받아 즉시 귀가합니다.
- 나. 대기실 재 입실은 불가능 합니다.
- 다. 또한 시험장 안(복도, 화장실 등)에서 휴대폰 등의 사용을 절대 금합니다.
- 라. 다른 수험생들의 시험에 방해가 되지 않도록 정숙을 유지하면서 시험장 밖 으로 즉시 귀가합니다.

5. 기타 유의사항

- 가. 면접 진행은 해당 감독관의 지시에 따라서 이루어지며, 수험생이 단독으로 행동 하여서는 안됩니다.
- 나. 상기 내용은 우리 교육청 사정에 따라서 변경될 수 있으며 변경내용은 우리 교육청 홈페이지 또는 시험당일 별도 안내해 드리겠습니다.

【붙임 4】

**2024학년도 중등학교교사 임용후보자 선정경쟁시험
제1차 시험 합격자 증명 서류 제출 목록표**

■ 인적 사항

응시과목		수험번호		성명	(서명 또는 인)
------	--	------	--	----	-----------

■ 제출 서류 내용

제출 대상		제출 여부 (제출시 ○표)	제출 서류
1. 공통	졸업자		• 교원자격증 사본
	교원자격증 취득 예정자		• 교원자격취득 예정증명서, 표시과목이 기재된 교직 과정 이수 예정확인서, 복수·부전공이수 예정확인서 중 해당 서류
2. 공립 합격자			• 임지(임용) 배정 희망원(붙임 5 서식)
3. 병역의무 이행자	병역필로 표기한 자		• 주민등록표 초본(병역사항 포함)
	병역 복무 중인 전역 예정자		• 전역 예정증명서 또는 전역 예정일이 기재된 군복무 확인서 ※ 원서 접수 마감일(2023.10.20.) 기준 6개월 이내에 전역(복무 만료) 예정인 자
4. 장애인 편의제공 신청자			• 장애인 편의제공 신청서(제2차 시험용) [붙임 6 서식]
			• 장애인 증명서, 의사 진단서(해당자) 등 장애인 편의 제공 신청 붙임 서류
5. 실기평가 대상자 (음악과목만 해당)			• 제2차 시험 실기평가 신청서 [붙임 7 서식] - 응시 과목, 선택 종목·분야 등을 표기한 신청서 원본 ※ 신청서 제출 기간 후에 선택 종목·분야 변경 불가

[붙임 5] 임지(임용) 배정 희망원

2024. 중등 신규교사 임지(임용) 배정 희망원

1. 인적 사항

수험번호	성명		생년월일			
응시과목			교원자격증 소지 과목	주전공	복수전공	부전공
			체육과 세부전공			
경력사항 ※국가(지방) 공무원 해당자만 기재	근 무 처		근무기간			
			년 월 일			
연락처	본인	주소 (우편번호)				
		전화	자택: () -	핸드폰:	-	-
	부모	전화	자택: () -	핸드폰:	-	-

- ※ 교원자격증 소지과목은 본인 소지 교원자격증 과목을 모두 기재
- ※ '부모'란은 본인에게 연락이 되지 않을 시, 본인에게 연락해 줄 수 있는 사람의 전화번호 기재

2. 임지 배정 희망

임지 배정 희망 지역		희망 학교급 (보건, 사서, 영양, 전문상담 과목 응시자만 기록)	생활근거지
1희망	2희망	초등 또는 중등	
※희망하는 시·군·명을 1희망, 2희망에 1개씩 기재		※ 초등/중등 선택 기재	※생활근거지는 시·군·읍·면·동까지 기록
임지 배정 희망에 따른 자유 기술		※ 임지 배정 1희망 사유를 구체적으로 자유 기술(삭제 후 기재)	

- ※ 희망원 제출은 의무사항은 아니며, 최종 합격자에 한하여 임지 배정 시 활용됨을 참고하시기 바랍니다.
- ※ 임지 배정 희망 지역은 변경이 불가하므로 신중하게 제출하시기 바라며, 희망원은 참고사항으로 임지 배정 시 희망 지역에 배정되지 않을 수 있음을 유의하시기 바랍니다.

위와 같이 임지(임용) 배정을 희망합니다.

20

성명 (인)

전라남도교육감 귀하

【붙임 6】 장애인 편의제공 신청서(제2차 시험용)

**2024학년도 중등학교교사 임용후보자 선정경쟁시험
장애인 편의제공 신청서**

■ 인적 사항

응시과목		수험번호	
성명		전화번호	휴대전화() / 자택()

■ 장애(상이)유형 및 정도, 편의제공 신청 사항 (해당되는 장애유형 옆에 장애 정도를 기재)

장애유형	장애 정도
편의 제공 신청 내용	

※ 공고문을 참조하여 장애유형 및 정도별로 제2차 시험(수업실연·교직적성 심층면접)에 신청 가능한 사항에 한하여 필요한 편의 제공을 신청하여야 함.

본인은 「장애인 고용촉진 및 직업재활법 시행령」 제3조에 해당하는 장애인으로서 편의 제공을 상기와 같이 신청하며, 구체적인 사항은 귀 기관에서 최종 확인한 내용에 따르겠습니다.

- 붙임 1. 장애인 증명서[장애인등록증, 장애인복지카드, 국가유공자등록증(상이등급 기재), 보훈 보상대상자증(상이등급 기재), 국가보훈등록증(상이등급 기재)] 사본 1부.(단, 제1차 시험 시, 미제출자에 한함)

2. 의사진단(소견)서[편의 제공 신청 시 의사진단(소견)서 제출 해당자] 1부.

※ [붙임 1.2] 서류는 응시원서 접수 시 스캔하여 제출하지 않았거나 기 제출 서류에 변동이 있는 경우만 제출

2024. . .

신청인 : (서명 또는 인)

전라남도교육감 귀하

【붙임 7】

**2024학년도 중등학교교사 임용후보자 선정경쟁시험
제2차 시험 실기평가(음악) 선택 악기 신청서**

■ 수험 번호 : _____

■ 성 명 : _____

■ 선택 악기

구분	국악기 연주			비 고
	가야금	단 소	소 금	
선택 악기				※ 악기 중 1곳만 선택 ※ 해당란에 ○ 표시

■ 선택 악기 연주 자세

연 번	연주 자세	연주 자세 선택 (해당란에 ○ 표시)	비 고
1	서서 연주		※ 연주 자세 중 1곳 만 선택
2	의자에 앉아서 연주		
3	바닥에 앉아서 연주		

상기와 같이 2024학년도 중등학교 교사 임용후보자 선정경쟁시험 제2차 시험 실기평가(음악) 선택 악기를 신청합니다.

※ 제2차 시험 실기평가(음악) 선택 악기는 본 신청서 제출 기간 후에는 변경할 수 없으니 신중히 결정하시기 바랍니다.

20

신청인 : _____ (서명 또는 인)

전라남도교육감 귀하

【붙임 8】

■ 어디서나 교육민원처리제 운영규칙 [별지 제5호 서식] (준용)

위 임 장

위임 내용	2024학년도 중등학교교사 임용후보자 선정경쟁시험 제1차 시험 합격자 각종 증명 서류 대리 접수	
위임 받는 사람 (대리 접수자)	성명 (서명 또는 인)	생년월일
	주소	
	연락처(핸드폰/전화번호)	위임하는 사람과의 관계
위임하는 사람 (제1차 시험 합격자)	성명	생년월일
	주소	
	연락처(핸드폰/전화번호)	

위와 같이 2024학년도 공립 중등학교교사 임용후보자 선정경쟁시험 제1차 시험 합격자 각종 증명 서류 대리 제출합니다.

2023년 월 일

위임하는 사람

(서명 또는 인)

전라남도교육감 귀하

※ 위임하는 사람(제1차 시험 합격자) 및 위임받는 사람(대리 접수자) 신분증 지참

유의 사항

다른 사람의 인장 도용 등에 대해 허위로 위임장을 작성 신청할 경우에는 형법 제231조와 제232조의 규정에 의하여 사문서위조변조죄로 5년 이하의 징역 또는 1천만원이하의 벌금에 처하게 됩니다.

【붙임 9】 제2차 시험장 위치도

□ 실기평가 시험장

○ 전남예술고등학교

- 주소: 전라남도 무안군 삼향읍 삼향중앙로 31
- 전화번호: (교무실) 061-281-6448, (행정실) 061-281-6449



○ 전남체육고등학교

- 주소: 전라남도 무안군 일로읍 일로로 126
- 전화번호: (교무실) 061-801-0104, (행정실) 061-801-0100



□ 수업실연, 교직적성 심층면접 시험장

○ 제1시험장(무안행복초등학교)

- 주소: 전라남도 무안군 일로읍 오룡중앙동로 38
- 전화번호: (교무실) 061-288-5800, (행정실) 061-280-5870



※ 시험 당일 차량이용 시 유의사항

- 시험장인 무안행복초등학교 진입로는 회차로가 없으니 진입을 절대 금지합니다.
- 사전에 시험장소, 교통편, 소요시간 등을 확인하시기 바랍니다.
- 시험당일 응시자 중 장애인·임신부 차량을 제외한 모든 응시자 차량 진입은 통제되니 반드시 대중교통을 이용하여 주시기 바라며, 학교앞에는 회차로가 없으니 진입을 금지합니다.

※ 학교 인근 도로에는 주차가 불가능함

○ 제2시험장(목포석현초등학교)

□ 주소: 전라남도 목포시 옥암로186번길 20

□ 전화: (교무실) 061-285-9908, (행정실) 061-285-9907

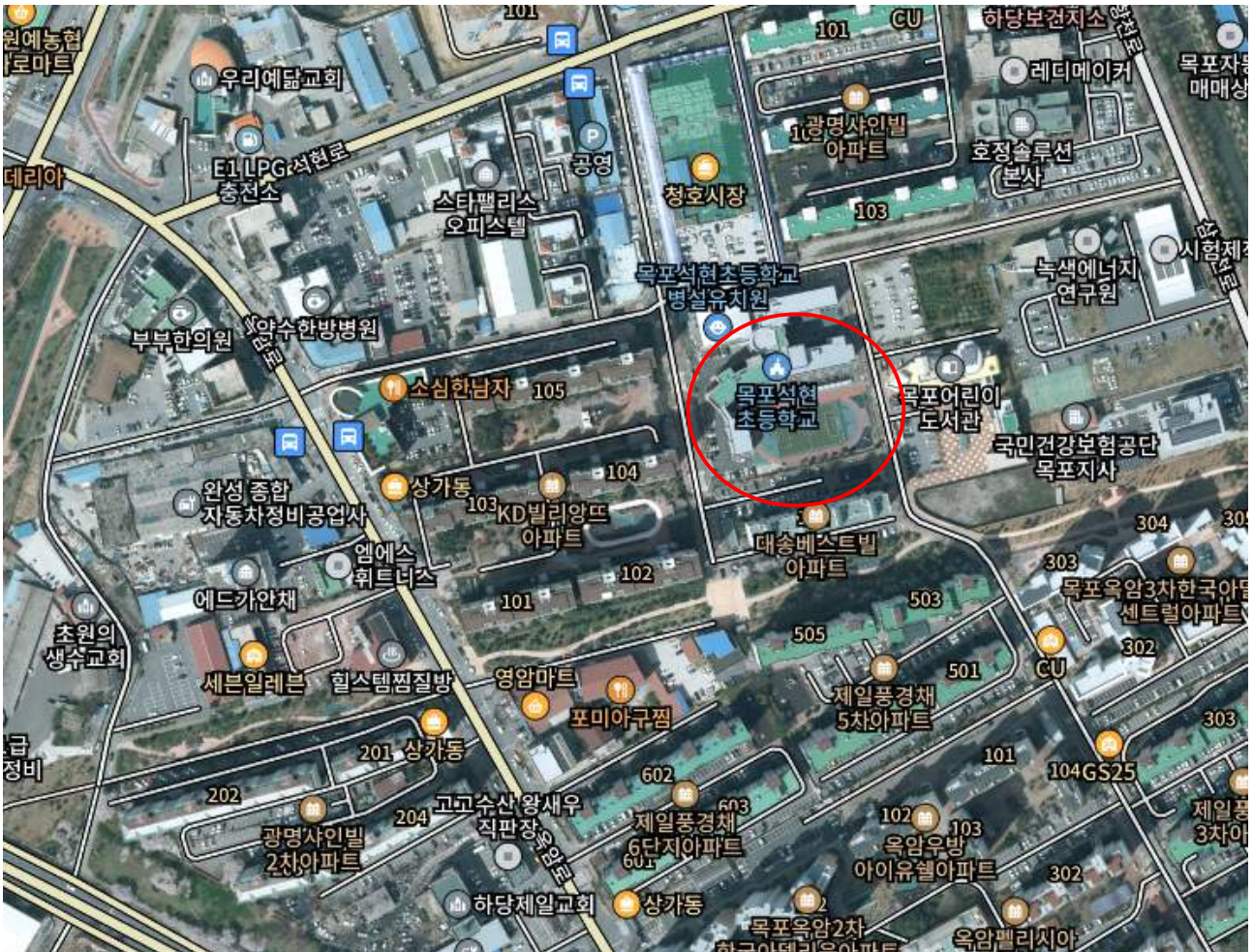

※ 시험 당일 차량이용 시 유의사항

- 시험장인 목포석현초등학교 진입로는 회차로가 없으니 진입을 절대 금지합니다.
- 사전에 시험장소, 교통편, 소요시간 등을 확인하시기 바랍니다.
- 시험당일 응시자 중 장애인·임신부 차량을 제외한 모든 **응시자 차량 진입은 통제**되니 **반드시 대중교통을 이용**하여 주시기 바라며, 학교앞에는 회차로가 없으니 진입을 금지합니다.

※ 학교 인근 도로에는 주차가 불가능함

○ 제3시험장(목포항도초등학교)

□ 주소: 전라남도 목포시 텃골로33번길 94-8

□ 전화: (교무실) 061-285-0371, (행정실) 061-285-0376

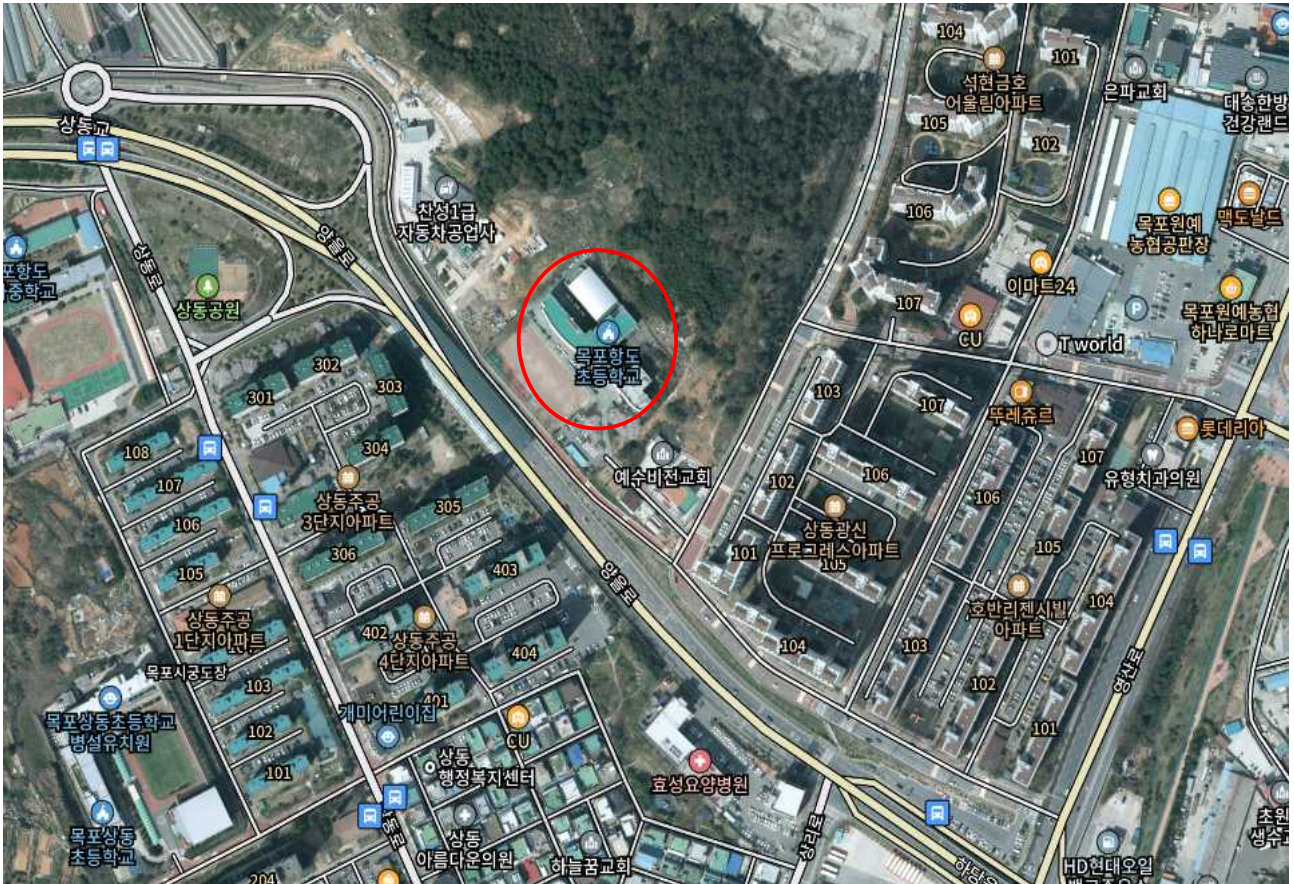

※ 시험 당일 차량이용 시 유의사항

- 시험장인 목포항도초등학교 진입로는 회차로가 없으니 진입을 절대 금지합니다.
- 사전에 시험장소, 교통편, 소요시간 등을 확인하시기 바랍니다.
- 시험당일 응시자 중 장애인·임신부 차량을 제외한 모든 응시자 차량 진입은 통제되니 반드시 대중교통을 이용하여 주시기 바라며, 학교앞에는 회차로가 없으니 진입을 금지합니다.

※ 학교 인근 도로에는 주차가 불가능함